VYŠEBRODSKÝ
Zpravodaj
ročník 34 | číslo 361 | říjen 2023 | náklad 1 020 ks | zdarma

2 Rozhovor se starostou Vyššího Brodu

3 Studie koncertního sálu

4 7. etapa průtahu městem

19 Okno roku – vyhlášení výsledků

Editorial

Vážení občané a čtenáři,

hodně se toho událo, byť se letní období z pohledu médií hodnotí zpravidla jako okurková sezona.

Rozhovor se starostou JUDr. Hanzlíčkem vám ale odhalí, o čem diskutovali, když jihočeský region v červenci navštívil prezident republiky Petr Pavel. Padla zmínka o využití Hrudkova, již letitá záležitost, která trápí občany tohoto města. A tak se pokusil jednat o věci přímo na nejvyšší úrovni. V rozhovoru se starostou se objevuje i téma naléhavosti gynekologa v Brodě nebo nájemních bytů.

Určitě se rádi zahledíte do fotogalerie tradiční akce Kuriozních plavidel na Vltavě, včetně večerní hudební produkce, což vám odhalí krásnou atmosféru celého dne. Stánkaři i kapely byly místní a návštěvníci to přijali s velkým uspokojením.

Dozvíte se o výtvarné zálibě jednoho z místních učitelů hudby na ZUŠ, který mimo výuky dětí hraje v kapelách a vytváří ve své dílně hudební nástroje.

V bulletinu „Z úřadu" vás 1. místostarostka R. Ouředníková informuje o důležitých aktualitách. ■

Rudolf Herčík, šéfredaktor

www.mestovyssibrod.cz

VYŠEBRODSKÝ ZPRAVODAJ – periodický tisk územního samosprávného celku města Vyšší Brod

Vydává: Odbor kultury a cestovního ruchu města Vyšší Brod, IČ: 00246191
Registrační značka: MK ČR E 11571
Vychází 11x ročně nákladem 1 020 ks
Datum vydání: 4. 10. 2023

Redakční rada: JUDr. Rudolf Herčík, Bc. Michal Rolčík, Nikola Mikešová

Adresa redakce: Vyšebrodský zpravodaj, Míru 250, 382 73 Vyšší Brod, tel.: 724 336 980, e-mail: zpravodaj@mestovyssibrod.cz

Foto na titulní straně: Jaroslav Marek

Grafické zpracování a tisk: Grafické studio Zdena Černá, Černá v Pošumaví, tel.: 777 649 451
Distribuce: vlastními prostředky

Vydavatel není odpovědný za obsah a pravdivost otištěných inzerátů a vyhrazuje si právo nezveřejnit inzerát, který by jej poškozoval nebo byl svým obsahem protizákonný.

Uzávěrka příštího vydání je 20. října 2023 ve 12 hodin.

Veškeré příspěvky a články nově zasílejte na e-mail šéfredaktora: zpravodaj@mestovyssibrod.cz

Rozhovor se starostou JUDr. Jindřichem Hanzlíčkem

Nedávno jste měl možnost hovořit s prezidentem republiky Petrem Pavlem o areálu Hrudkov. Šlo o setkání prezidenta se starosty Jihočeského kraje.

Na sociálních sítích navíc vídáme komentáře od klávesnicových hrdinů, jak je to s bývalou léčebnou a že se to od voleb nikam nepohnulo. Jaká je situace?

„Problém Hrudkova je vlastně problémem celého města. Všichni víme, že Hrudkov nabízel spousty uplatnění pro místní obyvatele. Stanovili jsme si to jako jednu z priorit a věřte, že tuto věc nenecháváme ležet ladem. Při návštěvě prezidenta České republiky Petra Pavla v Černé v Pošumaví, kam jsem byl také pozván, jsem využil přítomnosti hejtmana Jihočeského kraje a před panem prezidentem jsem se otevřeně zeptal na jeho záměr s využitím areálu Hrudkov. Bylo mi přislíbeno, že budu pozván na další jednání o plánování, jak naložit s rozsáhlým zařízením. Představy a myšlenky o využití máme a naším cílem je obnovit provoz. Určitě se nechceme naší vize vzdát. Bohužel okno, které bylo takříkajíc otevřené k jednání o Hrudkovu s areálem něco dělat, je díky bývalému vedení již zavřené. Těžko se v tuto chvíli hledá možnost rychlého řešení. Není pravda, že jsme slibovali byty na Hrudkově. Město tehdy prováhalo možnost se k těmto bytům dostat. My jsme slibovali, že za nás se to nestane a rozhodně váhat nebudeme. A za tím si stojíme."

Je to již nějakou dobu, co jsme řešili novou ordinaci gynekologie. Jak to s ní vypadá?

„Kdo se v tomto státě o něco snaží, tak moc dobře ví, že to nejde tak, jak by si představoval. Ale ano, je to jedna z věcí, která bude v nejbližších měsících dokončena. Gynekologická ordinace je již připravena, ale problémem je pojišťovna VZP, která nechce uzavřít smlouvu s panem doktorem. V současné době jednám s jinými pojišťovnami a tam je snaha o spolupráci. Je to ještě jednání na nějakou dobu, ale vidím, že se věc daří a slibuji, že gynekologie v našem městě bude."

Je něco, co vás v poslední době ve funkci překvapilo?

„Na posledním zastupitelstvu mě překvapil postoj bývalého vedení města, kdy při hlasování o nákupu nemovitosti ke zřízení dětské skupiny /potažmo rozšíření MŠ/ a objektu pro stavbu Domova pro seniory, hlasovali jednotně proti!

Pokud tímto programem cílíme na zaopatření nejzranitelnější skupiny našich obyvatel, tj. dětí a seniorů, tak mě jejich postoj naprosto šokuje. Šokuje mě to o to víc, že odsouhlasit si opravu přízemí radnice v hodnotě deseti milionů jim nedělalo žádný problém. Tuto akci jsem zastavil již jako starosta. Pokud bych se jím nestal, tato akce by se realizovala, protože v době, kdy se toto odsouhlasilo, jsme byli v menšině. Já raději tyto peníze vložím do těchto aktivit MŠ a Domova pro seniory."

Jak to tedy bude s rozšířením školky?

„Po plánovaném přestěhování ZUŠ se projektuje rozšíření MŠ o dvě třídy, rozšíření jídelny a modernizace kuchyně. Nákup přilehlé vilky a zřízení dětské skupiny nám pomůže v budoucnu řešit například problém s umístěním dětí od dvou do tří let. V parlamentu se v současné době řeší zkrácení mateřské dovolené. Povinností obce bude zajistit umístění dětí do tří let v dětské skupině, před nástupem do MŠ. Takhle si prosím dovolujeme přemýšlet pár let dopředu. Koupí vilky se vyřeší rozšíření zahrady MŠ k potřebným standardům. Na všechny tyto projekty lze čerpat dotace ve výši 100 %." ■

Mikešová Nikola

Vážení Vyšebrodští,

tentokrát Vás srdečně zvu na prohlídku čp. 194 (bývalá česká základní škola) od půdy až po sklep spojenou s představením zpracované studie rekonstrukce budovy na novou Základní uměleckou školu. Sešli bychom se

v pátek 20. října 2023.

Prohlídka samotné budovy začne v 17 hodin.
Začátek prezentace studie proběhne o hodinu později.

Romana Ouředníková, místostarostka

Změna č. 3 územního plánu

Zastupitelstvo města Vyšší Brod schválilo dne 8. 3. 2023 pořízení změny č. 3 územního plánu Vyšší Brod jako součást a na základě předchozích kapitol projednané zprávy o uplatňování územního plánu za uplynulé období. Následně pořizovatel vyzval projektanta ke zhotovení návrhu změny č. 3. Tento návrh bude předán k 16. 10. 2023. Po tomto datu bude následovat společné projednání návrhu změny dle ust. § 50 stavebního zákona.

Tento paragraf vyžaduje, aby pořizovatel oznámil místo a dobu konání společného jednání o návrhu územního plánu a vyhodnocení jeho vlivů na udržitelný rozvoj území, pokud se zpracovává, nejméně 15 dnů předem jednotlivě dotčeným orgánům, krajskému úřadu a dále, aby pořizovatel doručil návrh územního plánu, zde změny č. 3 územního plánu Vyšší Brod, veřejnou vyhláškou, kdy do 30 dnů ode dne doručení může každý uplatnit u pořizovatele písemné připomínky. K později uplatněným připomínkám se nepřihlíží!

Proto si Vás tímto způsobem dovolujeme vyzvat ke sledování úřední desky našeho úřadu. S velkou pravděpodobností bude 16. října 2023 spuštěno společné projednání návrhu změny č. 3 územního plánu Vyšší Brod, následně, zřejmě 2. 11. 2023 od 15:00 bude představení návrhu změny zodpovědným projektantem v rámci tzv. společného projednání, do 30 dnů od tohoto jednání (přesně od doručení vyhlášky, ale pokusíme se to sladit) bude termín na Vaše připomínky. A je v zájmu nás všech, abyste své požadavky uplatnili včas, protože termíny stanovené ust. § 50 stavebního zákona nelze prodloužit a opožděně podání připomínky nelze prominout.

Těšíme se na setkání s Vámi na veřejném projednání a věříme ve společnou konstruktivní diskusi. ■

Bližší informace sdělí pověřený zastupitel p. Ouředník, tel: 721 701 738

Romana Ouředníková, místostarostka

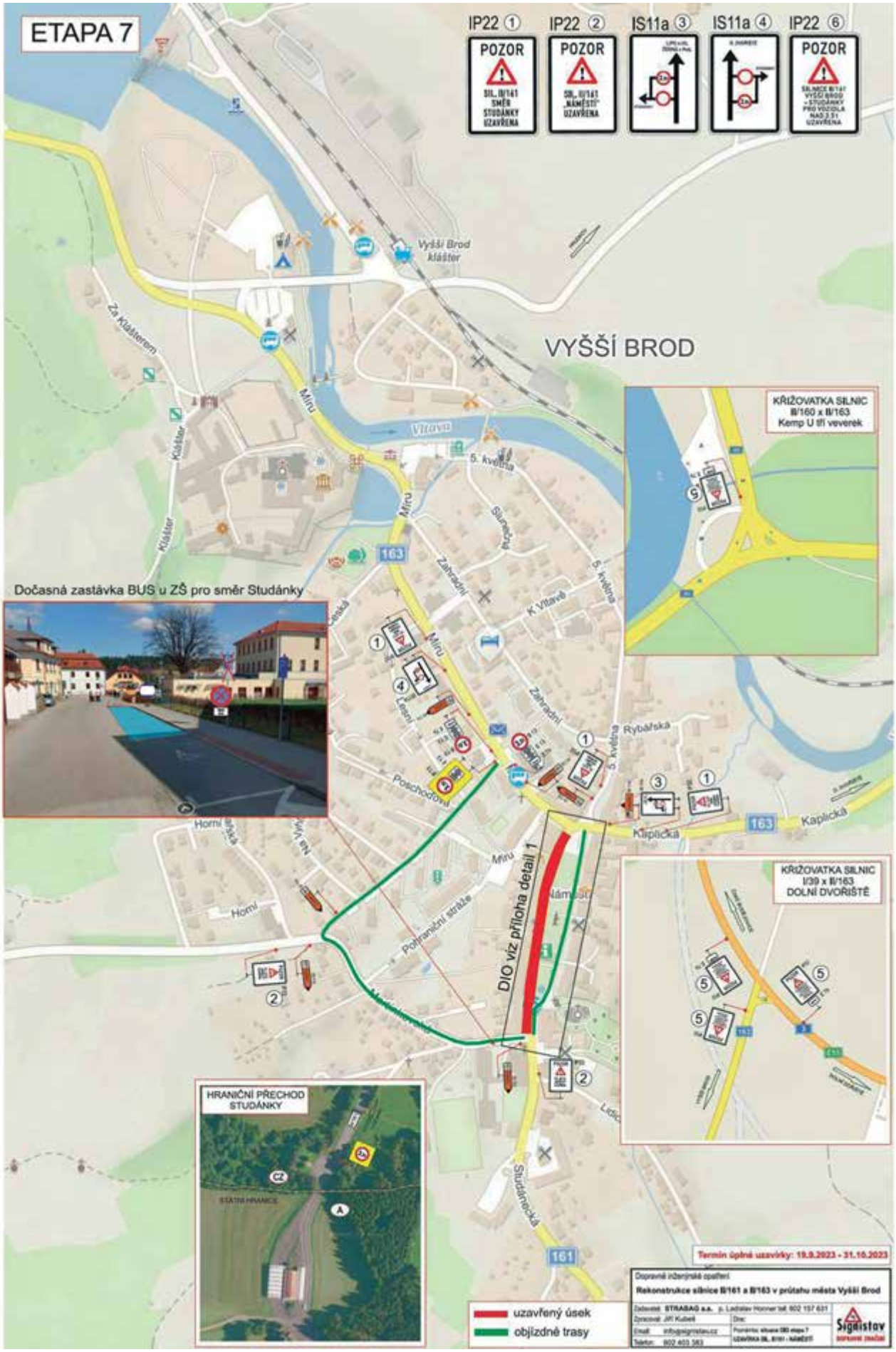
ETAPA 7
IP22 ①
POZOR
IP22 ②
POZOR
IS11a ③
IS11a ④
IP22 ⑥
POZOR
VYŠŠÍ BROD
Vyšší Brod klášter
Za Klášterem
Klášter
Míru
Vltava
5. Května
Slunečná
Zahradní
K Vltavě
Leśní
Rybářská
Poschodová
Kaplická
Horní
Na Vyhlídce
Pohraniční stráže
Náměstí
Studánecká
163
161
DIO viz příloha detail 1
Dočasná zastávka BUS u ZŠ pro směr Studánky
KŘIŽOVATKA SILNIC II/160 x II/163 Kemp U tří veverek
KŘIŽOVATKA SILNIC I/39 x II/163 DOLNÍ DVOŘIŠTĚ
HRANIČNÍ PŘECHOD STUDÁNKY
STÁTNÍ HRANICE
CZ
A
uzavřený úsek
objízdné trasy
Termín úplné uzavírky: 19.9.2023 - 31.10.2023
Dopravně inženýrské opatření
Rekonstrukce silnice II/161 a II/163 v průtahu města Vyšší Brod
Zadavatel: STRABAG a.s.
Zpracoval: Jiří Kubeš
Email: info@signistav.cz
Telefon: 602 403 383
Signistav

DETAIL 1
DIO ETAPA 7
VYŠŠÍ BROD
DZ B28 + E13
umístit 7 dnů před
zahájením záboru
přesun SDZ
IV/161
přesun DZ IP4b
DZ B28 + E13
umístit 7 dnů před
zahájením záboru
min. 3m
30
30
por. Mgr. Ivan Friedl
06.09.2023 14:36:07
Digitálně podepsal:
por. Mgr. Ivan Friedl
POLICIE ČESKÉ REPUBLIKY
Důvod: souhlasíme s DIO za podmínek viz stanovisko
50 m před pracovním místem

7. etapa rekonstrukce průtahu městem Vyšší Brod

Začala realizace 7. etapy rekonstrukce průtahu městem Vyšší Brod. V této etapě se s rekonstrukcí vozovky posouváme až k hornímu okraji náměstí k Cukrárně Eva.

Jak jste jistě všichni zaznamenali, z větší části rekonstruované strany náměstí je již položena dešťová kanalizace, do které jsou svedeny okapy z nemovitostí na této straně náměstí.

Skalnaté podloží, se kterým jsme měli problémy v Kaplické ulici, se objevilo i ve spodní části náměstí. To, že jsme mohli provádět výkop pro dešťovou kanalizaci v hloubce o cca 60 cm vyšší než v ulici Kaplická částečně pomohlo. Přesto právě skalnaté podloží zůstává hlavním důvodem pro zpoždění stavebních prací.

V tělese silnice je položen i nový hlavní vodovod, který nahradil litinové potrubí z roku 1906. Samotné těleso silnice se postupně hutní. Při hraně parku je provedena drenáž, která by měla svést případnou vodu, která zde prosakuje. V dosavadní rekonstruované části se budou nyní pokládat obrubníky chodníků a parkovišť, těleso silnice se připraví pro pokládku asfaltu. V chodníku by měl proběhnout výkop pro instalaci veřejného osvětlení a pokládku optického kabele. Uložení kamenných desek chodníku bude poslední fází opravy v této části stavby.

V druhé polovině září se začalo s frézováním silnice v horní části náměstí (ke křižovatce s ulicí Martínkovská) a výkopovými pracemi pro uložení dešťové kanalizace a vodovodu, což znamenalo drobné změny v dopravním omezení (viz přiložené DIO).

7. etapa probíhá od 19. 9. – 30. 10. 2023

V případě jakýchkoliv dotazů volejte na tel. 725 483 043 nebo pište na e-mail místostarosta@mestovyssibrod.cz. ■

Romana Ouředníková, místostarostka

Zajímavostí, kterou jste mohli zaznamenat v této etapě, je vyzvednutí částí dřevěného vodovodu neurčitého stáří. Části jsou uloženy pro případný sbírkový fond budoucího městského muzea.

SPOZ – Sbor pro občanské záležitosti

Jednou z milých záležitostí, které zpestří práci místostarostky jsou svatby, vítání občánků nebo gratulace našim spoluobčanům při jejich významném životním výročí. Každá z nich má své kouzlo a každá z nich má velký význam zejména pro její účastníky; novomanžele, rodiče i oslavence. Při každé z nich se setkávám se členkami SPOZ. A právě jim bych chtěla touto cestou poděkovat za jejich ochotu trávit čas při těchto obřadech. ■

Foto: Oslava 90. narozenin paní Bohumily Syrové

Romana Ouředníková, místostarostka

inzerce

Stovkař mezi dárci krve

Městský strážník Jaromír Čížek dosáhl v těchto dnech jubilejního 100. bezplatného odběru, na což může být náležitě hrdý. Pro mnoho lidí krev znamená záchranu života. Na veřejném zasedání zastupitelstva dne 13. 9. 2023 převzal za svoji pomoc druhým věcný dar z rukou starosty města JUDr. J. Hanzlíčka.

Od kdy jste bezplatným dárcem krve?

„Od roku 1988. Přivedly mne k tomuto okolnosti, když jsem začínal jezdit motokros. Uvědomil jsem si, kolik je závažných rizik, jak je vlastně tato drahocenná tekutina potřebná nejen pči úrazech, ale i při operacích. I můj otec byl dárcem krve, pokračuji tedy v jeho šlépějích."

Jaká ocenění máte ve své domácí sbírce?

„Nedělám to pro ocenění, ale za těch 35 let mám již bronzovou, stříbrnou i zlatou Jánského plaketu, za 80 odběrů Zlatý kříž 3. třídy, další Zlatý kříž 2. stupně následuje až po 120 odběrech," vyhodnocuje svoji delikátní sbírku J. Čížek.

Máte tušení, jestli nejste jediný se stovkou odběrů krve ve Vyšším Brodě?

„Domnívám se, že to tak bude, ale nejsem si jist a nechci být neskromný. Hlavně, že to pomáhá těm, co to potřebují. Krev je stále potřeba, takže běžně mne zvou po 3 měsících znovu k odběru. Rád půjdu." ■

Rudolf Herčík

DARUJTE KREV

Nemocnice v Českých Budějovicích v poslední době naléhavě potřebuje krev zejména určitých krevních skupin. Jak je známo, současní dárci krve stárnou a krev je stále nenahraditelná. Proto transfúzní stanice v Českých Budějovicích – REGISTR DÁRCŮ čeká na příliv zejména mladých prvodárců, ale i ostatních.

K odběrům můžete přijít kdykoliv bez pozvání
od pondělí do pátku v čase od 6:30 do 11:00 hodin jako prvodárci nebo novodárci (dárci z minulosti).

Tel.: 387 873 333-35, bezplatná tel. linka: 800 603 333

Časem se zeptáme, zdali měla tato informace pozitivní odezvu.

Rudolf Herčík

Autor vtipu: Martin Horák

vtip

Plavba kuriozních plavidel ve fotografiích

Foto: Michaela Dvořáková

Plavba kuriózních

Plavba kuriózních

49. plavba kuriózních plavidel

V sobotu 2. září za krásného letního počasí proběhla v Kempu pod hrází již 49. plavba kuriózních plavidel, jedna z nejdéle fungujících akcí v České republice. Pěkné počasí přilákalo diváky jak do kempu, tak na jezy podél Vltavy až do Rožmberka nad Vltavou. Letos se zúčastnilo jen 5 posádek a bohužel to bylo poprvé, kdy se nezúčastnila ani jedna posádka z Vyššího Brodu. K tanci a poslechu zahrály místní kapely Siskin's a PubStrings a přispěly tak k povedenému ročníku.

Velký dík patří dobrovolníkům, bez kterých by letošní akce, kterou tým INFOCENTRA zrealizoval za pouhý měsíc, nemohla proběhnout. V příštím roce čeká akci jubilejní a neuvěřitelný 50. ročník, který si zaslouží větší oslavu. Už nyní probíhají přípravy na akci, která se v roce 2024 odehraje poslední červnovou sobotu a jejím cílem bude ohlédnout se za padesátiletou historií a vyplout vstříc další padesátce.

Pevně věříme, že v příštím roce se opět zúčastní místní týmy, které k této akci neodmyslitelně patří. ■

Tým infocentra

Koncert v gotickém sklepení kláštera

Po květnovém turné po Mexiku zavítali vzácní hudebníci do krásného prostředí gotických sklepů Cisterciáckého kláštera Vyšší Brod, kde se v sobotu 16. září uskutečnil kytarový koncert Vladislava Bláhy a Tatsiany Drobysh. Proč právě v Brodě? Přijali pozvání bývalého žáka Vladislava Čížka, dnes hudebního pedagoga z místní ZUŠ, který se u mistra kdysi zdokonaloval ve hře na kytaru.

Vladislav Bláha je jedním z nejúspěšnějších českých kytaristů, který vystupoval ve více jak 50 zemích a jako první Čech vystoupil se svým recitálem ve slavné Carnegie Hall v New Yorku ve Spojených státech.

Na koncertě Bláhu doprovodila Tatsiana Drobysh na běloruský lidový nástroj domru a na mandolínu. ■

Tým infocentra

ŠPULFEST a pokořitel Everestu ve Vyšším Brodě

V polovině září proběhl již 22 ročník undergroundového filmového festivalu Špulfest ve stodole u Mikešů. Bylo promítáno 15 filmečků – amatérských, studentských, absolventských, a dokonce jeden expediční, jehož autora – Martina Jáchyma, druhého Jihočecha, který vystoupal na vrchol Everestu, jste mohli na místě potkat.

Na konci promítání se hlasuje, které filmy se nejvíce líbily. První místo obsadil film Verici Pospíšilové Kordić – Way of Silvie, druhé místo berou Rudé boty Anny Podskalské a třetí místo patřilo filmu Koza Josefa Cacha. Čas mezi filmovými bloky vyplnily skvělé místní kapely Siskin's a PubStrings, kterým moc děkujeme a již se těšíme na další ročník příští rok, opět v září! ■

Nikola Mikešová

Aktivizační činnosti v DPS

Protože nám v září přálo počasí, snažili jsme se co nejvíce času strávit venku a nachytat ještě pár posledních slunečních paprsků. Nejprve jsme se opět rozdělili do dvou skupin, kdy jedna skupina hrála kroket a druhá náš oblíbený pétanque. Sílu a elán našim sportovcům dodával i tým „roztleskávaček“ ☺.

Druhý týden jsme společně uspořádali venkovní posezení u příležitosti rozloučení s létem, kdy jsme opékali buřty a každý, kdo na posezení přišel, přinesl nějakou domácí pochoutku. Měsíc září pak zakončíme aranžováním podzimních truhlíků a výzdoby v DPS… a možná zbyde čas i na naší nejoblíbenější hru – Bingo.

Těším se na další společné chvíle. ■

Mgr. Lenka Grbačová

Už jste slyšeli o seniorské obálce?

Seniorská obálka nebo též I.C.E. karta je formulář, do kterého senioři vyplní své jméno, věk, užívané léky, nemoci a kontakty na příbuzné nebo blízké osoby a tuto kartu umístí na dobře viditelné místo, např. na lednici nebo na vnitřní stranu vchodových dveří.

Zkratka I.C.E., kterou je obálka označena, je mezinárodní zkratkou z anglického In Case of Emergency a znamená „Pro naléhavou pomoc“. Je určená především seniorům, kteří žijí osamoceně ve svém domově. Tato karta může výrazně pomoci v případě ohrožení na zdraví či životě. Případů osamělých seniorů, kteří mají náhlé zdravotní potíže a musí být přivolána záchranná pomoc bohužel přibývá. V krizové situaci, kdy může být ohrožená osoba dezorientovaná, rozrušená nebo v bezvědomí, nedokáže odpovídat na dotazy zdravotníků, proto je tato karta velmi efektivním pomocníkem.

Záchranná služba, hasiči i policie jsou o kartě informováni a budou ji vždy hledat na výše uvedených místech.

Formulář seniorské obálky si můžete vyzvednout na Odboru sociálních věcí ve Vyšším Brodě, na webových stránkách města Vyšší Brod nebo u našich pečovatelek.

V případě jakýchkoliv dotazů neváhejte kontaktovat Odbor sociálních věcí, kde Vám rádi pomůžeme i s vyplněním formuláře. ■

Mgr. Lenka Grbačová

SPOLEK RODIČŮ

při ZŠ a MŠ Vyšší Brod

My, rodiče, chceme podpořit koncept zdravé základní a mateřské školy. Je pro nás důležitá dobře fungující komunikace a spolupráce mezi vedením školy, pedagogy, rodiči a dětmi. Věříme, že zapojování rodičů do aktivit školy i školky a propojování místní komunity rodičů má na naše děti pozitivní vliv.

HLAVNÍ POSLÁNÍ SPOLKU

- Aktivně komunikovat s vedením školy a školky.
- Předávat veškeré důležité informace o aktuálním dění ve škole a školce rodičům.
- Vytvořit bezpečný prostor pro sdílení námětů, připomínek a podílet se na jejich řešení. Možnost vyjádřit svůj názor.
- Pomoc s organizací a zajištění společných kulturních, sportovních a osvětových akcí.

Budeme rádi, když se k nám přidáte. Bližší info na tel. 775 342 666 nebo email: lenka.grbacova@gmail.com

Projektový den v klášteře

V pátek 8. září žáci a žákyně naší školy navštívili vyšebrodský klášter, kde pro ně bylo připraveno zajímavé interaktivní dopoledne, a sice v rámci Dnů evropského dědictví. Pro všechny byly nachystány nejen rozmanité výtvarné i řemeslné dílny, inspirované významným šlechtickým rodem Rožmberků, ale taky zajímavé prezentace. V úvodu všechny přivítal sám Petr Vok z Rožmberka, který poutavě mluvil o klášteře a historii tohoto mocného rodu. V gotickém sklepení zase archeolog a geofyzik Jiří Šindelář všechny zúčastněné seznámil s tajemnými a překvapivými fakty ohledně rožmberské hrobky, a všichni navíc mohli díky nejmodernější technice nahlédnout do míst, kde jsou pohřbeni členové rodu Rožmberků.

A pak už přišla na řadu práce v tematicky zaměřených dílnách. Děti si mohly např. vyzkoušet psaní textu různými typy písma, a to pravým husím brkem, zručně se oháněly dlátem, vlastnoručně si vyrobily náramky i prstýnky, zhotovily sarkofág, ale i posmrtnou masku Petra Voka, nazdobily si svůj Závišův kříž, vymalovaly si rožmberský erb atd. Celé projektové dopoledne probíhalo ve velkolepých vnitřních i venkovních prostorách kláštera a velmi pěkný výsledný dojem z celého dopoledne ještě umocnilo slunečné počasí.

Jménem naší základní školy moc děkujeme za příjemně strávené páteční dopoledne. ■

Radka Schlegelmilchová

Baby klub Klubíčko

Na začátku školního roku po prázdninové pauze začala opět činnost dětského klubu Klubíčko. Srdečně zveme všechny maminky s malými dětmi od 0 do 3 let **každou středu od 09:00 do 11:00 hodin** do klubu pod kinem. Vstupné za jednoho dospělého je 30,- Kč.

Ve středu **4. 10. 2023 od 9:30 do 10:30** je pro maminky připravená preventivní beseda s názvem „Zdravá záda". Besedu povede fyzioterapeut Bc. Vojtěch Vladimír Rolčík.

Těšíme se na společné chvíle s vašimi dětmi. ■

Vaše Klubíčko

ZÁKLADNÍ UMĚLECKÁ ŠKOLA KAPLICE

DODATEČNÝ ZÁPIS

do ZUŠ ke studiu ve školním roce 2023-24

Základní umělecká škola nabízí poslední volná místa: přihlášky naleznete na www.zuskaplice.cz (zápis do 6. 10. 2023)

Vyplňte si, prosím, elektronickou přihlášku na webových stránkách školy

Hra na zobcovou flétnu

vyučuje Bc. Jitka Bieblová, termín po dohodě s vyučující

Hra na violoncello

vyučuje: Ludmila Rouhová, DiS., termín výuky: středa
„Naučím vaše děti milovat hudbu a hru na nástroj violoncello".

Vzdělání:
Absolventka Konzervatoře České Budějovice.

Soutěže:
- dvakrát postoupila ve hře sólo do celostátního kola v soutěži základních uměleckých škol
- třikrát se účastnila celoostátní soutěžní přehlídky Mládí a Bohuslav Martinů v Poličce, kde získala bronzové, stříbrné a zlaté pásmo
- na Mezinárodní violoncellové soutěži Jana Vychytila v Praze získala 3. cenu

Aktivně hraje…

- 15 let hraji v Jihočeském violoncellovém orchestru
- 7 let hraji v Chrámovém orchestru ve Velešíně
- Během studia na ZUŠ Velešín, jsem hrála nejen v našem orchestru, ale také v orchestru v SZUŠ Zavadilka a ZUŠ Piaristické náměstí v ČB
- Hrála jsem v orchestru muzikálového divadla Ze:Mě v ČB
- Několikrát jsem se zúčastnila Mezinárodních letních kurzů u pana profesora Petra Šporcla
- Měla jsem možnost v komorním uskupení vystoupit na festivalu Jihočeské Nové Hrady, který pořádá houslista Jaroslav Svěcený a letos v lednu jsem měla možnost vystoupit na jeho koncertě jako sólová hráčka na jeho koncertě v kostele sv. Václava ve Velešíně
- Na podzim v roce 2019 jsem absolvovala čtrnáctidenní turné se SZUŠ Zavadilka po USA.
- Se sestrou tvoříme violoncellové duo, se kterým již 7 let hrajeme na svatbách, ale i křtinách.
- Doprovázela s orchestrem Daniela Húlku a Terezu Mátlovou při jejich vystoupení na vánočním koncertě v klášteře v Českém Krumlově
- Vystupovala s orchestrem Mozartea Praga na 3. ročníku Festivalu Mozart na Moravě v Mikulově, kde doprovázela např. Italského tenora Paola Lardizzone nebo Michala Bragagnolo nebo sopranistky Terezu Mátlovou, Moniku Sommerovou, Amélii Kováczovou.
- Spolupracuje s Donau Philharmonie Wien, koncerty v Německu a Rakousku. Včetně hry sólových partů.

nabídka kurzů

ZÁKLADNÍ UMĚLECKÁ ŠKOLA KAPLICE

2023/24

Výtvarné hrátky (Vyšší Brod)

Hrátky s papírem, barvami či keramickou hlínou jsou určeny pro všechny tvořivé děti ve věku od 4 do 6 let. Seznámíme se s různými materiály a technikami a jejich prostřednictvím se vydáme na cestu do hlubin vlastní fantazie.

lektor: Jitka Davídková
e-mail: j.davidkova@zuskaplice.cz

cena 1250,- Kč / pololetí (12 lekcí)
délka trvání: 45 minut / 1 lekce
termín: úterý 14.30 - 15.15
pro děti od 4 do 6 let

Kurz začne v úterý 3. 10. 2023 od 14.30 hodin v nové učebně výtvarného oboru ZUŠ v areálu ZŠ Vyšší Brod - pod velkou tělocvičnou (při minimálním počtu 6 účastníků).

Vyplněné přihlášky
(k dispozici na www.zuskaplice.cz v sekci „o škole / dokumenty a formuláře" - https://www.zuskaplice.cz/dokumenty/
prosíme doručit do kanceláře školy nejpozději do 26.9.2023

MĚSTSKÁ KNIHOVNA Vyšší Brod

Knižní novinky říjen 2023

Už se těšíte na říjen a týden knihoven? Tak se přijďte podívat do knihovny i na knížky, které se sem nevejdou.
Přeji všem krásný říjen a barevný podzim.

Monika Sosnová

Leporela

Rok u nás v lese
Martin, Tomáš a Ema rádi jezdí za svým dědečkem. Dědeček je hajný a stará se o les. Společně bydlí v hájovně se psem Brokem a kocourem Felixem.

Najdi má oblíbená zvířátka
Prožijte se svými dětmi zábavné společné chvilky a popusťte uzdu fantazii s touto knihou plnou zajímavých postav, legračních ilustrací a zábavných příběhů!

Traktor
Co je to traktor? Proč traktory jezdí na poli i v noci? Jak se pole orá? Jak se u traktoru vyměňuje pneumatika? Kolik různých druhů traktorů existuje?

Vše o hasičích
Co všechno musí znát hasič? Co potřebuje k hašení požáru? Co se děje na požární stanici a kde všude ještě hasiči pomáhají?

Pro děti předškolní i školní

Medovníček a řeka Modrávka
Jan Lebeda
Další setkání se skřítkem Medovníčkem, který tentokrát poznává život kolem řeky Modrávky.

Povídání o trpaslíčcích
Jarmila Hašková Sitarová
Nenechte si ujít pozoruhodnou cestu do tajemného světa třeboňských lesů plného trpaslíčků trávníčků.

Zrozeni pro divočinu
Zajímá vás, jak roztomilá mláďata přežívají v přírodě? S touto zábavnou knihou pro děti od 9 let zjistíte o říši zvířat všechno!.

Dino meditace
Lorena Pajalunga
Seznamte se se čtyřmi roztomilými dinosaury, kteří vás naučí meditovat!

Dino jóga
Lorena Pajalunga
Vítejte v Jurské škole jógy! K čemu je taková škola dobrá?

Pro mládež

Ragnarok za polovic
Seanan McGuire
Když Alex Price souhlasil, že se vypraví do Ohia, aby dohlížel na chovný program bazilišků a pomohl své sestřenici-telepatce při zotavování, nečekal, že kolem toho bude tolik mrtvých.

Půlnoční výprodej
Seanan McGuire
Rodina Priceových se po celé generace věnuje zkoumání monster z celého světa a snaží se je chránit před lidmi – a lidi před nimi.

Hraničářův učeň
Kniha sedmnáctá – Arazanini vlci
John Flanagan
V kopcích a údolích Celtiky řádí zlovlci. Jsou to obrovští netvoři, o nichž se myslelo, že patří do mýtů a legend, mnohem větší než obyčejní vlci.

Vůně Aramtesche – Temný květen
Peta Freestone M.
V říši Aramtesh jsou vůně mocné. Ovšem když shoří celá plantáž nejposvátnější květiny dahkai a korunní princ Nisai je otráven, může to znamenat konec celého císařství.

Vůně Aramtesche – Koruna kouře
Peta Freestone M.
Naši hrdinové Rakel a Ash, kteří se v předchozím díle vydali na nebezpečnou cestu, aby nalezli protilék na jed, který otrávil prince, tentokrát však musejí překonat nástrahy každý zvlášť.

Bohové jadeitu a stínu
Silvia Moreno-Garcia
Poloostrov Yucatán, 20. léta minulého století. Kasiopea Tun uklízí a posluhuje v bohaté rezidenci svého děda a na zábavu nemá čas. Ráda by žila jinak a jinde než v ospalém a staromilském zapadákově mezi příbuznými, kteří jí opovrhují.

Pro dospělé

Deníček Camille G
Camille G
Svérázними a humornými příběhy z dětství i z dospělosti si blogerka Camille G získala deseti tisíce fanoušků. Hubu má odmala pěkně prořízlou, filtrem na slušnou mluvu nikdy nedisponovala, takže puritánům a sucharům bez smyslu pro humor svoji knihu nedoporučuje.

Deníček Camille G – Dvojtečka
Camille G
Svérázná Brňačka díky své střelenosti a těžko zvladatelnýmu temperamentu zažívá někdy až neuvěřitelné příhody u koní, se psem, s kámoškami i s rodinou.

Stará tlustá blbá
Linda Finková
Pokud máte opravdu veeelký smysl pro humor, začtěte se a zkuste si, jak vidí svět holky z tria Trojhlavá saň. Řeší se chlapi, špeky, děti, dovča, sex, vaření, výmluvy, rady, tipy.

Deprese není depka
Radkin Honzák
Víc se usmívej, jdi se projít, pusť si film. Tyto rady možná zaberou na špatnou náladu, depresi ale nevyléčí. Skutečná depresivní porucha je totiž mysl i tělo ochromující nemoc, kterou nepřelstíte vůlí.

Sophiin Triumf
Corina Bomannová
New York, 30. léta 20. století. Sophia stojí v životě znovu na rozcestí. Má za sebou nechat „pudrovou válku" a začít znovu?

Nemravná dívka na vdávání
Miloslav Švandrlík
Česká historie – oblíbené téma Miloslava Švandrlíka – je v jeho podání vždy trochu za hranou pojetí, jež známe ze školy. Ani v příběhu knížete Břetislava a sličné Jitky tomu není jinak.

Muž s kanadským trávníkem
Miloslav Švandrlík
Povídka Muž s kanadským trávníkem patří mezi polozapomenuté literární počiny legendárního spisovatele a humoristy Miloslava Švandrlíka.

Nebezpečné stádo aneb poslanec český a jiné retardované druhy
Martin Komárek
Hořká satira, anebo výzkumný projekt? Autor neváhal sestoupit tak říkajíc do jámy lvové, aby nám představil tento svůj jedinečný a vyčerpávající poslanecký živočichopis.

Zodpovědně lehkomyslná
Marcela Mlynářová
Otevřeně a bez servítek komentuje autorka dění kolem sebe i ve světě a vypráví nenapodobitelným stylem o svých pozoruhodných příhodách, o dobrodružných cestách po krásách naší země, o radostech a strastech prožívaných na své chalupě, o životních vrcholech, pádech a zvratech.

Potrhlá dovolená
Jana Jurmanová
Nečekaná dámská jízda, dvě moře zážitků a plány v háji.

Válečník
Bernard Cornwell
Válečník je závěrečný díl Cornwellovy románové série Anglosaská kronika, v němž kromě vyvrcholení úsilí o sjednocení všech saských království spisovatel líčí usmíření hlavního hrdiny se synem, křesťanským biskupem.

Katův odkaz
Vlastimil Vondruška
Na královského písaře Jiřího Adama z Dobronína

se obrátí jedna ze staroměstských měšťanek a stydlivě přizná, že se její sestra Adelheida před lety provdala za berounského kata.

Tři kroky do pekla
Veronika Černucká
Soukromou vyšetřovatelku Taru přivede do Svárova pátrání po dvou malých chlapcích. Brzy dojde k vraždě člověka, jehož smrt všechny překvapí. Následují další vraždy a Tara má plné ruce práce.

Sudetský dům II
Štěpán Javůrek
V podhorské vesnici Skláře se po válce zabydlují české rodiny. Mezi nově příchozími je i rodina mladé dívky Jarmily Lukešové. .

Můj drahý manžel
Kimberly Belle
Není pochyb o tom, že Jade a Cam tvoří šťastný pár. Jejich svět se ale převrátí naruby, když Jade přepadne maskovaný muž a vnikne do jejich domu, kde ji následně drží i s jejími dětmi.

Na kuchyňské frontě
Jennifer Ryanová
Za okny zuří druhá světová válka a ženy ve Velké Británii musí být v kuchyni kreativní. Ve snaze jim pomoci vyhlašuje rozhlasový pořad Na kuchyňské frontě kuchařskou soutěž o místo první ženské spolumoderátorky pořadu.

Jak jsem chytil Eichmanna
Rafi Ejtan
Argentina, 1960. Ulicemi Buenos Aires se řítí auto. Uvnitř sedí čtyři izraelští tajní agenti a jejich vězeň: jeden z nejznámějších válečných zločinců nacistického Německa Adolf Eichmann.

Šumavští převaděči
Pavel Moc
Skutečné příběhy několika šumavských převaděčů. V knize sice vystupují též věhlasní a slavní převaděči jako Josef Hasil či Kilian Nowotny, hlavními postavami knihy jsou však jiné osoby.

Pod hladinou
Darcy Coates
Před lety se během rutinní zaoceánské plavby beze stopy ztratila SS Arcadia. Vyslala sice podivné, zmatené volání o pomoc, ale parník ani nikdo z lidí na palubě se nikdy nenašel.

Smrt číhá na jarmarku
Anders de la Motte
Na prosluněném, idylickém švédském venkově dojde k dalšímu zločinu: smrt v Österlenu tentokrát udeří na jarmarku.

Růžové bludičky
Marie Čtyroká
Knihovnice „Růžového oddělení" lázeňské knihovny v malém jihočeském městě se všemožně snaží pomáhat čtenářkám, převážně klientkám z místního léčebného zařízení.

Vražedná hra
James Patterson
Doktor Reinhart je odborník na chování zločinců. Když se na místě odporné vraždy najde jeho kniha, vypadá to, že někdo ji použil jako učebnici.

Osobní rozvoj

Změň svůj dech a začnou se dít věci
Rostislav Václavek, Petra Macháčková
Věřili byste, že něco tak obyčejného jako dech zásadně působí na kvalitu spánku, navyšování výkonu ve sportu, fungování trávicího systému i zvládání stresových situací?

Štěstí je dost pro každého
Pamela Gail Johnson
Také jste již unaveni pozitivním myšlením, seznamy úkolů nebo vědecky podloženými knihami o štěstí, které nefungují? Pak si určitě zamilujete tuto knihu.

Odvaha nebýt oblíbený
Fumitake Koga, Ičiró Kišimi
Během pěti večerů muži debatují o základních životních situacích a nepřestávají se ptát: Jak být šťastný? Původně skeptický chlapec postupně dospívá k poznání, jak se nenechat ovlivňovat okolím a převzít kontrolu nad vlastním životem.

Odvaha být šťastný
Fumitake Koga, Ičiró Kišimi
Opětovné setkání moudrého filozofa a skeptického mladíka, který se po třech letech vrátil do filozofovy pracovny, aby s ním znovu debatoval o hledání cesty vedoucí k prostému lidskému štěstí.

Cestování

Putování za svatým Františkem
Miloslav Šašek
1 800 kilometrů z Čech do Assisi a Říma

Putování svatojakubskou cestou
Miloslav Šašek
Španělskem do Santiaga de Compostela a na kraj světa.

Po celý říjen probíhá ve vyšebrodské knihovně výstava

KNIHA JAKO UMĚLECKÉ DÍLO

Procházka českou knižní kulturou od konce 19. století do 60. let 20. století

Týden knihoven 2. 10.–8. 10. 2023

23 týden knihoven

Na první říjnový týden letos připadá tradiční týden knihoven, do kterého je zapojena i vyšebrodská knihovna. V rámci této akce se můžete těšit na následující program:

- V pondělí **2. 10.** bude v rámci otevírací doby **den otevřených dveří**.
- V úterý **3. 10.** bude dopoledne připraven **program pro mateřskou a základní školu** a od 16:00 se návštěvníci mohou těšit na **jógu s dinosaury**.
- Středa **4. 10.** bude zasvěcena **logopedickým hrátkám pro děti a rodiče** a od 15:00 do 17:00 čeká na nejmenší návštěvníky **námořní bitva a piškvorky**.
- V pátek knihovnice Monika Sosnová navštíví v rámci knihovnického dne knihovny ve Vacově, Vimperku a Kájově.

Po celý knihovnický týden navíc probíhá amnestie dlužníků a nových registrací zdarma.

V úterý 17. 10. 2023 od 17:00 hodin

jste zváni na společné čtení knih v Café stodola s názvem

ČTENÍ V KAVÁRNĚ

inzerce

POSEZENÍ PRO SENIORY

Od září 2023 až do května 2024
bude každý měsíc probíhat

společné setkávání seniorů.

Akce bude probíhat jak v klubu pod kinem,
tak v Café Stodola v Zahradní ulici
a vždy bude připraven program a pohoštění.

Ve čtvrtek 12. 10. 2023 od 16:00 hodin
oslavíme společně

SVÁTEK SENIORŮ

v kavárně Cafe Stodola.

Tento den máte vstup zdarma
a můžete se těšit na hudbu s občerstvením.

V listopadu vás opět přivítáme v klubu pod kinem.
Těšíme se na vás.

Tým infocentra

EKOBRIKETY A PELETY

ZÁSOBTE SE NA ZIMU
STÁLE ZA VÝHODNÉ CENY

- EKOBRIKETY - několik druhů
- PELETY - několik druhů
- TŘÍSKY
- PODPALOVAČE

DOPRAVÍME AŽ K VÁM DOMŮ!
Dle počtu odebraných palet
DOPRAVA ZDARMA!

ČISTÉ TEPLO PRO VÁŠ DOMOV
EKOPALIVO
www.ekopalivo.cz

Prodejna: Briketárna Větřní u Č.K.
Mobil: +420 734 768 420
E-mail: prodejnavetrni@ekopalivo.cz

Prodejna: Č. Budějovice, Na Dl. Louce
Mobil: + 420 777 917 714
E-mail: prodejnacb@ekopalivo.cz

Projížďka výletní lodí po lipenské nádrži

Ve čtvrtek 14. září jsme po roce společně vypluli po naší krásné lipenské přehradě na výletní lodi Adalbert Stifter společnosti Lipno Line. Tak jako vždy, i letos panovala dobrá nálada s harmonikou pana Rychnavského a navíc letos přálo i počasí.

Účast byla opravdu velká a moc nás těší zájem seniorů. Účastníci výletu byli moc spokojeni, že si mohli posedět a popovídat se svými přáteli. Už nyní se těšíme na příští rok, kdy v podobném termínu zopakujeme tuto tradiční akci. ■

Tým infocentra

Vyhlášení výsledků soutěže

Tradiční vyšebrodskou soutěž o nejhezčí okno, provozovnu, zahradu a balkón proběhla i letos a porotou byli vybráni následující výherci:

Provozovna roku:
1. **Restaurace Inge**
2. Směnárna Vyšší Brod
3. Hotel Šumava

Zahrady u rodinných domů:
TOP: Josef a Ivana Jiraňovi, Martínkovská 162
1. Zdeňka a František Furišovi, Dolní Jílovice 8
2. Jiřina a Václav Wippernovi, Zahradní 242
3. Růžena Marková, Pohraniční stráže 313

Balkón:
1. **Hana Nedbalová**, Lidická 405
2. Marie Vančurová, Zahradní 384
3. Petr Skipala, Martínkovská 404

Okno:
1. **Jozéfa Korešová**, Náměstí 41
2. Hana a Jiří Lavičkovi, Zahradní 90
3. Danuta Úlehlova, 5. května 13

Kde je spolková činnost, tam to žije

Všimli jste si, jak se probouzí ochota občanů zapojit se do větších akcí, jako je Vítání jara, stavění májky a pálení čarodějnic, Dětský den, Bartolomějský trh a pouť a v neposlední řadě Kuriozní plavidla? Místo dovezených kulturních akcí odněkud z Protivína či od Pardálu tzv. na „klíč" za pořádný balík utracených peněz z městské kasy, se rozhodly spolky na spoluúčasti na většině akcí.

Nakoupilo se patřičné technické vybavení, které Město bude využívat na všechny akce po celý rok. Příležitost konečně dostali místní podnikatelé, místní spolky i dobrovolníci a také domácí kapely. Ti všichni se s vlastními nápady a kreativitou chopili příležitosti ve spoluorganizování zábavy. A úspěšně. Navíc to stmeluje lidi. Sluší jim za to veliký dík.

I počasí doposud při všech čtyřech velkých akcích nezklamalo. A jestli byly zprvu (kvůli rekonstrukci náměstí) nějaké pochybnosti, zda pořádat či odvolat, rychle se rozplynuly. Správné zhodnocení situace slavilo úspěch. Tým INFOCENTRA se zhostil svého úkolu spolehlivě a s kreativitou. Byly využity jiné prostory než náměstí a ukázalo se, jako v případě klášterní zahrady, že mají své výhody. Veřejnost novým lokalitám pro pořádání velkých akcí dává „zelenou," což je velmi pozitivní.

A že už teď mají na odboru kultury jasno o pořádání Adventu, to si buďte jistí. *„Počítám například s využitím světelné show nebo třeba sousedských setkání na ulici nejen našich, ale i rakouských a vietnamských občanů s ochutnávkou národních specialit apod."*, prozradil něco z budoucích plánů nový vedoucí Odboru kultury a cestovního ruchu Bc. Michal Rolčík. Možností je nepřeberné množství, nápadům se meze nekladou, jen to rozjet, uspořádat spolkové plesy, zábavy, sdružovat lidi, aby Brod nebyl smutným městem a dobře se zde žilo.

To, co doposud proběhlo nově, je příslibem do budoucna. Takhle nějak by to mělo vypadat. Podílejme se společně. Máme kvalitní šikovné lidi mezi námi, podnikatele, hudebníky, zvukaře, občanská sdružení a spolky. Je k tomu ochota i podpora vedení Města, je k tomu příležitost. Každý může svojí dovedností či nápadem přispět do mozaiky zábavy tvořící celek. Ne nadarmo se říká: „Kde je spolková činnost, tam to žije." Ostatně, vidíme to na příkladech jiných měst a obcí, zkusili jsme si to také a ejhle! Ono to jde, i když bude stále co vylepšovat. ■

Rudolf Herčík

14. Přední hlídka Royal Rangers v roce 2023

Jako volnočasová nezisková organizace pracujeme s dětmi a mládeží od 6 do 18 let. Jsme součástí křesťanské organizace Royal Rangers v ČR. Fungujeme již od roku 2011. Naší náplní jsou pravidelné klubové schůzky, výlety, víkendové akce a tábory. Věnujeme se geocachingu, rybaření, lanovým aktivitám, ringu, plachtíme na Lipenské přehradě, zdoláváme tisícovky a vydáváme se do podzemí, navštěvujeme zajímavé výstavy i různé kulturní památky, spolupracujeme s Klubem přátel hory Kleť a zúčastňujeme se jejich tradičních akcí. Osvojujeme si základy přežití v přírodě, táboření, první pomoci a mnoho dalšího.

V letošním roce se děti a jejich maminky účastnili deseti lekcí sebeobrany.

V únoru jsme zdolávali Mt. Everest a někteří členové si vyzkoušeli spaní na sněhu v záhrabu a zažili opravdové zimní přežití. V březnu jsme se vydali na jarní víkendovku „Cestou necestou", při níž jsme si osvojovali základy geocachingu, práci s mapou, buzolou a kompasem. V dubnu jsme uklízeli obec Loučovice v rámci projektu „Uklidňme Česko". Pět účastníků Himalájského tygra zdolalo na 1. máje vrchol Kleti 9x.

V rámci celostátního Ringoturnaje – turnaje ve hře ringo si jeden z našich členů, který jel poprvé a odnesl krásné 4. místo. Spluli jsme řeku Vltavu, plachtili po Lipenském jezeře a na letním táboře se seznamovali s životem koní. Poprvé jsme fandili na traktoriádě a zahráli si paintball. Do konce roku nás ještě čeká podzimní víkendovka, klubová přespávačka, Himalájský medvěd na hoře Kleť, Vánoční klub a Silvestrovský výšlap. ■

Veronika Tůmová

Máte zájem o přihlášení do našeho oddílu?

Pak nás neváhejte kontaktovat na **e-mail: 14ph@royalrangers.cz.** Můžete také přijít na akci nebo jakoukoli naši schůzku, na kterou si, prosím, přineste přezůvky. **Scházíme se na OÚ Loučovice od 17.00 do 18.30. Další schůzka bude 9. 10. 2023.**

Sledujte naši nástěnku naproti Panskému domu ve Vyšším Brodě nebo na dveřích v přízemí OÚ Loučovice nebo:
Web: https://14-predni-hlidka-vyssi-brod.webnode.cz/, **Instagram:** https://www.instagram.com/14.phrr _louc_vysbrod/
Facebook: https://www.facebook.com/14.phrr, **Youtube:** https://www.youtube.com/channel/ UCM5AJkvcVop4xzFuyIgsiCw

A zas máme nahozeno

Jak napsal Ota Pavel: „Pro každého rybáře je vůbec nejlepší začít si něco s rybami už jako holka nebo kluk." A my si to myslíme taky. Po prázdninové pauze se v pondělí 18. září opět pro děti otevřel rybářský kroužek. Jako každý rok se koná jednou za dva týdny na rybárně v Rybářské ulici.

Pravidelně během celého školního roku se budou děti na kroužku učit rybářský řád, který musí znát každý správný rybář i rybářka. V doprovodném programu děti čeká návštěva sádek Vyšebrodského kláštera, přednášky se zkušenými odborníky i zábavný kvíz. Rádi bychom mimo jiné uspořádali výlet na sádky k našim sousedům do Kaplice, účastnili se výlovu rybníka nebo zajeli do Muzea lesnictví, myslivosti a rybářství na Hlubokou. Vrcholem pak budou tradičně červnové rybářské závody. ■

Za MO Vyšší Brod Adéla Skipalová

SDC Šumaváček v Mnichově

V srpnu jsme se namlsali tancováním v Salzburgu, a tak 16. září vyrážíme do Mnichova. Chystá se tam evropské country taneční Convention. Sice to znamená vstávat v půl páté, ale nevadí. Už jenom cesta tam, kdy jsme obdivovali alpské štíty nasvícené vycházejícím Sluncem, stála za to. No a na místě samém? Starali se o nás čtyři lektoři. Tančily se různé styly z kategorie country. Každý caller (lektor) má svůj styl, své choreografie a tak jsme se setkávali i se zcela novými a neznámými choreografiemi. Zatímco některé děti již mají bohaté zkušenosti s tančením s dospělými i s cizinci, pro jiné to byla zcela nová záležitost. Tancoval se jeden taneček za druhým. Když jsme po jedenácti hodinách programu již za tmy skončili, nejedna nožka bolela.

Výuka probíhala výhradně v angličtině, částečně i v němčině – i to pro některé představovalo zajímavou zkušenost. Děti byly perfektní, uměly mnohem víc, než někteří z dospělých. Sklidily zasloužený obdiv mnoha ostatních tanečníků. Když jsme se po půlnoci vrátili domů, všichni jsme věděli, že na další podobnou akci určitě pojedeme. ■

Miroslav Procházka
www.sumavacek.cz

Sudoku pro pobavení

	1			2	5		6	3
7						5		
	5		7	3			8	1
		2		1	7			
		6	8				9	
3		8		9	6		5	7
2								
				8		6		
		1						5

	7	9	8		2	6	4	
			9	7	6			
5		1				3		8
				5				
4		3				5		2
			4	9	5			
	8	5	7		3	4	9	

Představujeme

Hudba s respektem

Hudební pedagog na ZUŠ, jehož koníčkem je i výroba kytar, člen několika hudebních uskupení, radní a zastupitel Města. To vše v jedné osobě Vladislav ČÍŽEK, DiS, který vede v současnosti kolem 30ti hudebně nadaných žáků na Základní umělecké škole ve Vyšším Brodě (pobočce ZUŠ Kaplice) a za dlouhá léta vychoval stovky muzikantů. Tvrdí o sobě, že muzice v mládí zcela propadl a když to má za něco stát, musí se to dělat poctivě.

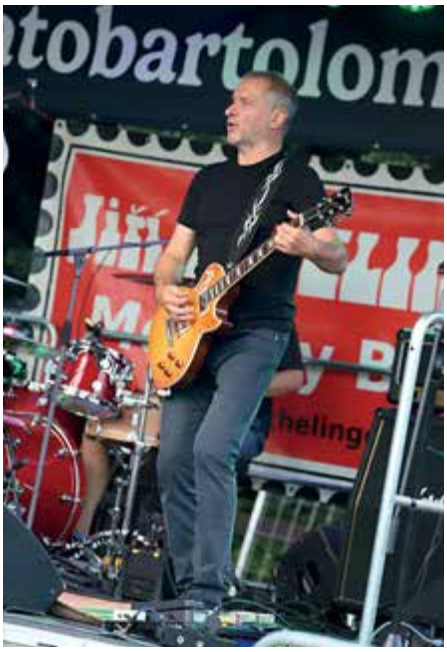

Jak jste se k hudbě dostal?

„Od mládí jsem pořád něco montoval. Nejraději motorky. Proto jsem šel na strojní průmyslovku, protože motory mne bavily. Ale už v té době jsem chodil do hudební školy na klavír. Maminka mne k tomu vedla a dbala na to, abych se na to v začátcích nevykašlal. Uprostřed průmyslovky jsem se najednou zamiloval do kytary, našel jsem si soukromého učitele, který mne časem předal staršímu kantorovi. Zdeněk Šimek se jmenoval a jemu vděčím za vše. Po roce mi nabídl, jestli nechci jít na konzervatoř, což byl pro mne šok. To bylo něco nedostupného. Já hrál vlastně jen dva roky na kytaru a hned tato nabídka. Byl jsem ve čtvrťáku strojní průmyslovky a dvě střední školy se v té době denním studiem navštěvovat nesměly. Stál jsem na životní křižovatce před maturitou. Řekl mi, pojedeme do Plzně za profesorem, ať si tě poslechne. Předvedl jsem hru na kytaru a nabídli mi 3. ročník Konzervatoře! Velké dilema. Zvítězil však zdravý rozum, udělal jsem si maturitu na průmyslovce."

Ale stejně jste sklouzl k muzice.

„Hledal jsem pak dálkové studium konzervatoře v celé republice. Příslib byl v Brně, kde měli otevřít ročník. Nakonec z toho sešlo. Ale dostal jsem nabídku v Brodě od Milana Kazeckého, učitele hudby na základce, jestli nechci učit hru na kytaru. Za dva roky jsem udělal dva cykly ZUŠ, které normálně trvají 11 let. To mně umožnilo učit na tehdejší Lidové škole umění. Dozvěděli se, že mám vlohy, ale podmínkou bylo, že do roka začnu studovat dálkově konzervatoř. Vyjednal jsem si účast na přijímačkách v Brně, šel jsem tam s velkou pokorou, nakonec mě vzali do 2. ročníku. Mně to strašně bavilo. Navíc jsem měl náskok před kolegy studenty ve hře na klavír, což se mi hodilo. Oni brnkali písničky jako Pec nám spadla a já už hrál J. S. Bacha. Za tím vším ale stojí moje maminka, která mě přivedla k hudbě a celý život mě oba rodiče podporovali. Proto byl pro mne přechod na kytaru tak snadný, protože jsem znal noty. Neměl jsem problém s orientací prstů na kytaře a zároveň číst z not.

Stal jste se absolventem konzervatoře a nyní sám učíte žáky. Co představuje práce v hudební škole?

„Na škole učím od roku 1982, takže mi za více než 40 let prošla rukama spousta žáků, mnozí jsou úspěšnými muzikanty. Za tu dobu jsem měl minimálně 10 dětských kapel. Postupně jsem pronikal do pedagogiky hudby, asi zhruba před deseti lety nastal takový nárůst zájemců, že jsem měl třídu s 50 žáky. Měl jsem v té době tři dětské kapely. Člověk se jim musel individuálně věnovat. Bylo to totálně vyčerpávající. Přikročil jsem postupně ke snižování počtu žáků. To fyzicky nešlo zvládnout. Hudební škola ve Vyšším Brodě, jako pobočka ZUŠ Kaplice udržuje v současnosti standard kolem 150 žáků v dětském věku, včetně výtvarných oborů a máme ke 20 seniorům studia Akademie třetího věku." ■

Rudolf Herčík

Pokračování příště – 2. část

inzerce

ČESKÁ spořitelna

NOVÝ BANKOMAT VE VYŠŠÍM BRODĚ

je pilotní projekt České spořitelny.

Cílem je vyzkoušet jeho provoz mimo pobočky ČS a mimo místa s extrémní frekvencí hotovosti, jako jsou například obchodní centra. Pro využití služby vkladu hotovosti stačí mít jakoukoliv platební kartu České spořitelny.

Přijmeme do zavedené zubní kliniky ve Vyšší Brodě recepční.

Požadujeme SŠ vzdělání s maturitou, německý jazyk, spolehlivost a příjemné vystupování.

Nástup: možný dle dohody nebo od 1. 11. 2023 | **Kontakt:** 380 743 992, 380 746 276

CASINO IMPERATOR

VOLNÉ PRACOVNÍ POZICE

POKLADNÍ

Pracovní poměr HPP, možno i absolvent
Nepřetržitý provoz
Nástup možný ihned
Nabízená mzda:
34.400 CZK – 50.600 CZK hrubého
28.000 CZK – 40.000 CZK čistého

Náplň práce: Hledáme člověka, který bude splňovat následující požadavky:

-Zkušenosti s prací na pokladně v kasinu vítány, ale vhodné i pro absolventy (délka praxe a zkušeností se odrazí na nástupní mzdě)
-Obsluha pokladny v kasinu a s tím spojené administrativní záležitosti
-Uchazeč bude ochoten se přizpůsobit rakouskému a německému trhu
-Uchazeč bude ochoten pracovat na noční směny
-Uchazeč bude zdvořilý, pokorný, zdravě sebevědomý a bude mít pozitivní přístup k práci i kolegům
-Uchazeč bude mít profesionální vystupování a vzhled
-Uchazeč bude mít profesionální přístup k pracovnímu týmu a klientům
-Základy německého jazyka podmínkou, angličtina výhodou
-Uživatelská znalost práce na PC podmínkou

RECEPČNÍ

Pracovní poměr HPP, možno i absolvent
Nepřetržitý provoz
Nástup možný ihned
Nabízená mzda:
34.400 CZK – 50.600 CZK hrubého
28.000 CZK – 40.000 CZK čistého

Náplň práce:
Hledáme člověka, který bude splňovat následující požadavky:

-Zkušenosti s prací na recepci v kasinu vítány, ale vhodné i pro absolventy (délka praxe a zkušeností se odrazí na nástupní mzdě)
-Uchazeč bude ochoten se přizpůsobit rakouskému a německému trhu
-Uchazeč bude ochoten pracovat na noční směny
-Obsluha recepce v kasinu a s tím spojené administrativní záležitosti
-Uchazeč bude zdvořilý, pokorný, zdravě sebevědomý a bude mít pozitivní přístup k práci i kolegům
-Uchazeč bude mít profesionální vystupování a vzhled
-Uchazeč bude mít profesionální přístup k pracovnímu týmu a klientům
-Základy německého jazyka podmínkou, angličtina výhodou
-Uživatelská znalost práce na PC podmínkou

SERVÍRKA/ČÍŠNÍK

Pracovní poměr HPP, možno i absolvent
Nepřetržitý provoz
Nástup možný ihned
Nabízená mzda:
34.400 CZK – 50.600 CZK hrubého
28.000 CZK – 40.000 CZK čistého

Náplň práce:
Hledáme člověka, který bude splňovat následující požadavky:

-Zkušenosti vítány, ale vhodné i pro absolventy (délka praxe a zkušeností se odrazí na nástupní mzdě)
-Uchazeč bude ochoten se přizpůsobit rakouskému a německému trhu
-Uchazeč bude ochoten pracovat na noční směny
-Ochota naučit se standardy F&B v provozu; míchání koktejlů, základní baristické dovednosti, znalost nápojů
-Uchazeč bude zdvořilý, pokorný, zdravě sebevědomý a bude mít pozitivní přístup k práci i kolegům
-Uchazeč bude mít profesionální vystupování a vzhled
-Uchazeč bude mít profesionální přístup k pracovnímu týmu a klientům
-Německý jazyk je velkou výhodou a projeví se na výši platu

V případě zájmu nás kontaktujte na tel: +420 703 155 109 nebo na e-mail:
personalni@casinoimperator.eu
Adresa: Dolní Dvořiště 263, 382 72 Dolní Dvořiště

HLEDÁTE ZMĚNU? PŘIJĎTE K NÁM!

KUCHAŘ/KUCHAŘKA

Pracovní poměr HPP
Nepřetržitý provoz
Nástup možný ihned
Nabízená mzda:
42.500 CZK – 64.100 CZK hrubého
34.000 CZK – 50.000 CZK čistého

Náplň práce:
Hledáme člověka, který bude splňovat následující požadavky:

-Zkušenosti v gastronomii vítány, ale vhodné i pro absolventy (délka praxe a zkušeností se odrazí na nástupní mzdě)
-Uchazeč bude ochoten se přizpůsobit rakouskému a německému trhu
-Uchazeč bude ochoten pracovat na noční směny
-Ochota naučit se standardy F&B provozu
-Uchazeč bude zdvořilý, pokorný, zdravě sebevědomý a bude mít pozitivní přístup k práci i kolegům
-Uchazeč bude mít profesionální vystupování a vzhled
-Uchazeč bude mít profesionální přístup k pracovnímu týmu a klientům
-Německý jazyk je velkou výhodou a projeví se na výši platu

Nabízíme:

- ✓ Zajišťujeme ubytování, dopravu z/do zaměstnání; nápoje a jídlo během směny
- ✓ Pracovní rozvrh založený na 4 dnech práce, 4 dny volna (lze vybrat) s 12hodinovými směnami (v nepřetržitém provozu)
- ✓ Možnost pracovat směny navíc s extra čistou mzdou na hodinu
- ✓ Konkurenceschopné platové ohodnocení (vyšší mzda než v konkurenčních kasinech na Dolním Dvořišti)
- ✓ Smlouva na 1 rok s možností až 3 prodloužení a poté smlouva na dobu neurčitou

STEZKA ODVAHY
PÁTEK 13. 10. 2023
18:00
LAMPIONOVÝ PRŮVOD OD INFOCENTRA
18:30
START STEZKY ODVAHY OD KLÁŠTERA VYŠŠÍ BROD
OD 18:30
OPÉKÁNÍ BUŘTŮ A OBČERSTVENÍ LOUKA MOTOKROS
VYŠŠÍ BROD

MICHAL
PROKOP
TRIO
14. 10. 2023
OD 20:00
KINO VYŠŠÍ BROD
Vstupné 350 Kč
Předprodej Infocentrum Vyšší Brod
Rezervace infocentrum@mestovyssibrod.cz
VYŠŠÍ BROD

KOMENTOVANÁ PROCHÁZKA

Komentovaná procházka naučnou stezkou Vyšší Brod

Od Radvanovské brány k nejjižnějšímu bodu ČR

28. 10. 2023

9:30 Sraz u infocentra Vyšší Brod
10:00 Úvodní proslovy zástupců Města Vyšší Brod a Ústavu pro výzkum totalitních režimů, občerstvení
10:15 Procházka k nejjižnějšímu bodu
11:45 Položení věnců

Rezervace míst: Infocentrum Vyšší Brod (infocentrum@mestovyssibrod.cz, 724 336 980)
Zajištěna doprava z Vyššího Brodu na začátek stezky a zpět. Zájemci bez rezervace mohou dojít na začátek stezky ze Studánek. Pevnou obuv a vhodné oblečení s sebou.

Naučná stezka je společným dílem Sdružení PAMĚŤ z.s., města Vyšší Brod a města Weitra. Připomíná osudy lidí, kteří zahynuli při pokusu o překonání železné opony, neboť jen na základě příběhů konkrétních lidí jsme schopni lépe pochopit naši totalitní minulost. Je to již rok, co byla v rámci malého projektu Rakousko-Česká republika (KPF-02-255) slavnostně otevřena a představena veřejnosti. Nyní vás srdečně zveme k oslavě této události.

ústav pro studium totalitních režimů

Paměť

VYŠŠÍ BROD

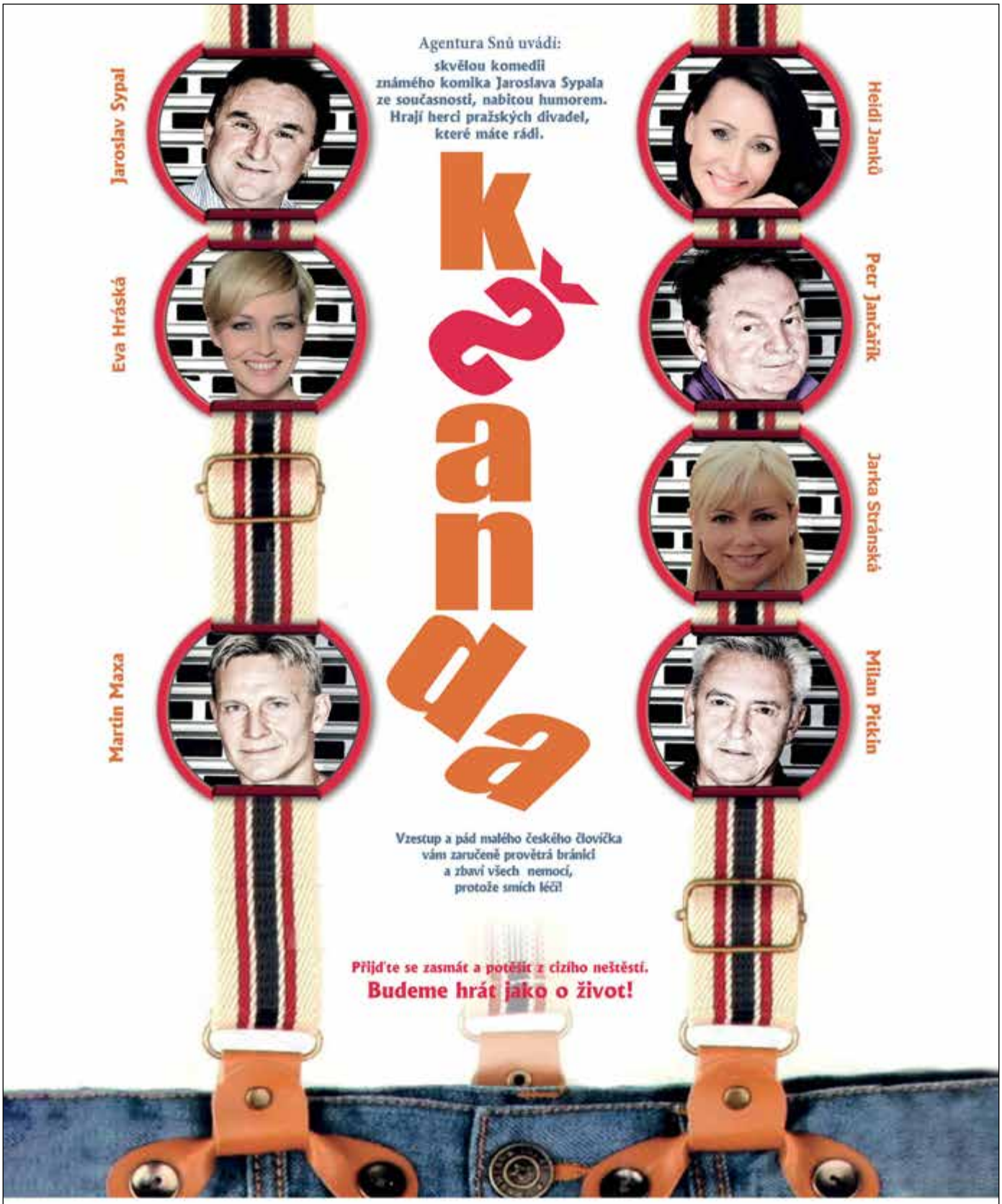

15. 11. 2023 od 19:00, Kino Vyšší Brod

Vstupné 200 Kč, předprodej v Infocentru Vyšší Brod

Rezervace vstupenek infocentrum@mestovyssibrod.cz

Pohled (do) minulosti

V listopadu letošního roku si připomeneme 60. výročí otevření plicní a tuberkulózní léčebny na Hrudkově. Zároveň je to již 18 let, co byla plicní léčebna z Vyššího Brodu – Hrudkova přesunuta do Českých Budějovic. Toto zdravotnické zařízení časem s naším městem srostlo, stalo se až legendárním, a tak si dnes připomeneme nějaké momenty z jeho historie.

Léčebný ústav byl sice umístěn do objektů, které do té doby sloužily k ubytování stavebníků lipenského vodního díla, ale nešlo jen o náhodné nové využití dále nepotřebného areálu. Dalo by se říct, že to bylo právě naopak. Pro dočasné ubytovaní pracovníků národního podniku Vodní stavby byl využit areál, který se od počátku uvažovalo použít jako plicní sanatorium. Jeho umístění na úpatí Kraví hory nad Vyšším Brodem navrhoval již v roce 1946 spolu s dalšími odborníky hlavní lékař Okresní národní pojišťovny v Kaplici MUDr. Karel Lavický. Příznivé klimatické podmínky a výhodné slunné místo byly shledány jako ideální pro doléčování pacientů postižených plicními chorobami. Přestože byla výstavba sanatoria v poválečné době velmi potřebná, bylo také v té době jasné, že na tak velkou investici nebudou v období obnovy republiky potřebné prostředky.

Ty bylo v první řadě nutné investovat do budování průmyslu a s tím spojených hospodářských odvětví, včetně energetiky. Hlavním cílem bylo rychle nastartovat ekonomiku státu, která byla za doby nesvobody ochromena. Mezi stěžejní úkoly patřilo rozhodnutí energeticky využít Vltavu. Jako jeden ze stupňů plánované vltavské přehradní kaskády měly být vystavěny přehrady a elektrárny Lipno I a II s tím, že tato výstavba získala po politickém převratu v únoru 1948 nejvyšší prioritu. Projekční a přípravné práce začaly běžet na plné obrátky. Mezi ně patřil i problém s vyřešením akutní potřeby ubytování zaměstnanců, kteří budou tuto výstavbu provádět. To mělo zabezpečit několik nově vystavěných bytových komplexů. Tak například přímo na Lipně n/V. byla vystavěna řada bytových domů, které následně položily základ nové obce, a další ubytovací kapacitu bylo rozhodnuto vystavět na Hrudkově. Ta měla být následně využita pro zdravotní účely.

Proto o zahájení výstavby areálu na Hrudkově píše v kronice železniční stanice Vyšší Brod – klášter její správce Josef Slepička, že byla ***„v roce 1951 zahájena stavba sídliště naproti nádraží, které bude sloužit jako ústav pro utužení zdraví rodin, z nichž rodinný příslušník onemocněl TBC.“*** Dále uvádí, že v souvislosti s touto stavbou značně stoupla doprava na trati, a vyjmenovává, že ***„přepraveno na tuto stavbu bylo 1 100 000 ks cihel, 1 200 tun hotových cementových výrobků, 190 tun tašek, 360 tun cementu, 360 tun vápna, 200 tun štěrku, 200 tun dlažebních kostek, 800 tun písku a ještě jiných vozových zásilek se dřívím a strojními součástkami.“*** Pan Slepička dodává, že koleje určené pro vykládku nestačily a vykládka a doprava materiálu na tuto stavbu probíhala nepřetržitě ve dne i v noci.

Můžeme upřesnit, že se stavbou areálu, který byl následně běžně označován jako Sídliště, se začalo v červenci 1951. Československé stavební závody, národní podnik Tábor zde do konce roku 1951 vystavěl v hrubé stavbě šest objektů (pozdější pavilóny A–F) a dvě bytovky (dnešní Hrudkov čp. 51 a 52). Následující rok se ve stavbě pokračovalo a rozestavěny byly další dva objekty (dnešní Hrudkov čp. 49 a 50). Již v roce 1952, ale hlavně v roce 1953, se do dokončovaných objektů stěhovali noví obyvatelé. Pokud měla celá obec Hrudkov (obsahující dolní Hrudkov u řeky, zadní Hrudkov, Lachovice a Kleštín) v roce 1951 celkem 215 obyvatel, byl v roce 1952 jejich počet již 435 a v roce 1956 dokonce stoupl na 960 obyvatel. Že se při výstavbě jednalo o budoucí uzavřený areál, může nasvědčovat také to, že domům nebyla po kolaudaci přidělena běžná čísla popisná. Jednotlivé budovy byly již při stavbě označeny jako „objekt č. 1–10“ a v tomto označovaní se následně pokračovalo při další výstavbě areálu.

Nově stavěné sídliště na Hrudkově bylo spojeno se silnicí Vyšší Brod – Rožmberk n/V. asfaltovou silniční spojkou, která procházela celým areálem. Pro potřebu obyvatel sídliště zde byla v květnu 1953 otevřena prodejna se smíšeným zbožím a v září následujícího roku 1954 zde byla zřízena mateřská škola. O kulturní vyžití obyvatel se starala nejprve kulturní jizba v objektu č. 10 a od 1. května 1955 nově zřízený závodní klub ROH. Ten měl prostornou klubovní místnost v právě dostavěném dřevěném objektu č. 11. Zde probíhaly různé oslavy, konaly se přednášky a estrády a dokonce zde promítalo kino. Do objektu č. 1 (pozdější pavilon A) byla v roce 1953 také přestěhována hrudkovská obecní knihovna. V sídlišti začaly pracovat některé společenské organizace, z nich nejaktivnější byla Rada žen, později změněná na Výbor žen. Jak rychle začal život tohoto svébytného sídliště, stejně tak rychle po několika letech končil spolu s dokončováním výstavby lipenského vodního díla. V letech 1958–1960 docházelo k odlivu zde bydlících obyvatel, kteří se stěhovali na další stavby přehrad nebo odcházeli za prací na jiná místa. Čtyři objekty v sídlišti tu ještě na čas převzal národní podnik Restaurace a jídelny a byly provozovány jako hotel, ale celý areál se již připravovat na svůj nový život.

Na pohlednici z nakladatelství Orbis Praha (Obr. 1), kterou fotografoval Vladimír Hyhlík v roce 1960, vidíme hrudkovský areál těsně před jeho dostavbou.

Novým úkolem pro sídliště, které pozvolna opouštěli stavebníci lipenské přehrady, bylo sloužit zdravotnickým účelům. Po vyklizení měly být všechny stávající objekty předány Krajskému ústavu národního zdraví (KÚNZ) – nemocnici České Budějovice. Ta se měla spolu s Okresním investičním útvarem Český Krumlov postarat o jejich rekonstrukci a výstavbu dalších objektů, které byly potřebné pro zdravotnický provoz. Na to byl radou Jihočeského krajského národního výboru (JčKNV) vyčleněn generální rozpočet ve výši 11 342 000 Kčs. Projekt rekonstrukce a dostavby vypracoval Stavoprojekt České Budějovice a podle záznamu v kronice obce Hrudkov se začalo s výstavbou garáží s vrátnicí a objektem uhelné kotelny dne 3. května 1960 a s výstavbou léčebného pavilónu dne 1. července 1960. Stavbu prováděly Pozemní stavby Český Krumlov, ale její průběh nebyl zrovna uspokojivý. Od počátku se potýkala s velkými problémy, mezi něž patřily například neúměrně dlouhé dodací lhůty zvláště u prefabrikovaného stavebního materiálu, ale také velký nedostatek pracovních sil. Navíc se při výkopu základů pro léčebný pavilon narazilo na skálu, kterou bylo pro další postup

Obr. 1

Obr. 2

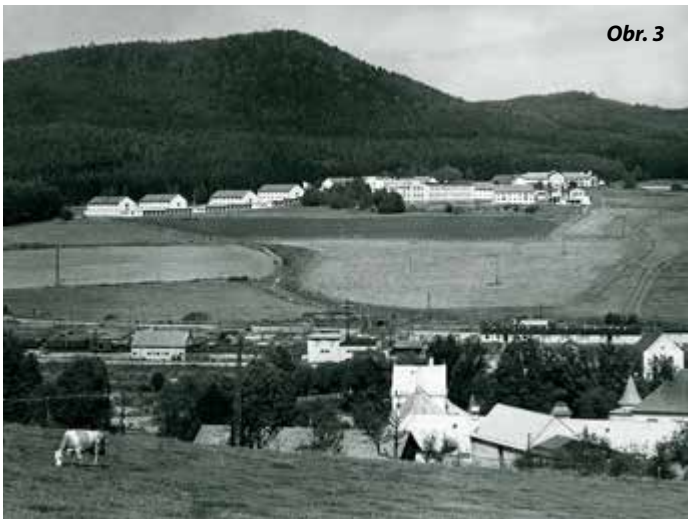
Obr. 3

třeba odstřelovat. Plán výstavby se průběžně plnil na necelých 30 %, takže například garáž a vrátnice, které sice byly již v srpnu vystavěny alespoň v obvodovém zdivu, zůstaly ještě koncem října 1960 pro nedostatek stropních a střešních prefabrikátů nezastřešeny. Výstavba léčebného pavilónu zůstala v říjnu 1960 jen u pokračujícího hloubení stavební jámy, provádění výkopu základových rýh a bednění základů.

Přestože stavba již půl roku probíhala, teprve 16. listopadu 1960 se uskutečnilo na Místním národním výboru (MNV) ve Vyšším Brodě vlastní řízení ohledně vydání rozhodnutí o přípustnosti stavby. Kromě toho, že zde byly předneseny připomínky zúčastněných orgánů státní správy k vlastní stavbě, byl zde zmiňován také její výrazně pomalý postup. Stavební povolení na nově stavěné objekty bylo poté vydáno odborem výstavby ONV Český Krumlov dne 28. listopadu 1960 a rozšířeno dodatkem z 11. prosince 1961. Protože Pozemní stavby z Českého Krumlova nadále neskýtaly záruku nějakého většího zrychlení stavby, natož dodržení stanoveného plánu, byla tato od 1. dubna 1961 předána Pozemním stavbám z Českých Budějovic. Mimo již zmíněnou kotelnu, garáže s vrátnicí a léčebný pavilón, začala v areálu vyrůstat také nová velká hospodářská budova, kde měla být umístěna kuchyně s jídelnou a ústavní prádelna. Jednotlivé objekty pak byly spojovány krytými chodbami, jejichž součástí byly otevřené lehárny pro pacienty. Ty můžeme dobře vidět na pohlednici vydané Komunálními službami Kaplice – Fotoslužbou Vyšší Brod, která prošla poštou v roce 1968 (Obr. 2).

Již při předcházejícím ubytovacím provozu se vyskytl problém s nedostatkem pitné vody, která byla vedena z prameniště na úbočí Kraví hory. Tento zdroj pro zdravotnický provoz zdaleka nedostačoval a dodávka vody byla vyřešena velmi netradičním způsobem. Jako nový zdroj vody byl využit vodní náhon, který na protější straně vltavského údolí odbočuje z potoku Menší Vltavice a vede k cisterciáckému klášteru, a to podél dnešní tzv. Opatské stezky. Na konci náhonu byl v bezprostřední blízkosti kláštera zřízen drobný vtokový objekt, odkud se voda dále vedla potrubím přes Vltavu do údolí Lachovického potoka pod areálem léčebny. Zde byla stavěna nová úpravna vody. Protože byla výškově umístěna o něco níže než vtokový objekt na klášterním náhonu, voda do ní přitékala samovolně. V podstatě hned vedle úpravny pitné vody byla zřizována také nová čistírna odpadní vody, která následně vypouštěla vyčištěnou vodu do Lachovického potoka. Další komplikací při přeměně někdejšího ubytovacího areálu na plicní léčebnu bylo pomalé vyklízení stávajících objektů a jejich předávání investorovi. V říjnu 1961 probíhalo komisionální jednání ohledně vyklizení objektů č. 5 a 6 (pozdější pavilony E a F), kdy dosavadní jednání mezi Vodními stavbami a KÚNZ nikam nevedlo. Předmětem sporu nebyl jen stav, v jakém mají být objekty předány, ale také to, že v objektu č. 6 dosud bydlelo deset rodin, pro které nebyly zajištěny náhradní byty. Přizvaní zástupci MNV Vyšší Brod tak navrhovali, aby se rodiny přesunuly do již zrekonstruovaných objektů a aby při hledání zaměstnanců KÚNZ vybíral právě z jejich řad, čímž by jim vznikl nárok na byt v areálu léčebny. S tím samozřejmě KÚNZ nechtěl souhlasit a důrazně volal po brzkém vyklizení a předání objektů. Vzhledem k trvající bytové nouzi se však dařilo rodiny stěhovat do náhradních bytů jen velmi pomalu. Svědčí o tom fakt, že ještě v prosinci následujícího roku 1962 potvrzovala rada MNV přidělení dvou bytů zcela mimo pořadník posledním dvěma rodinám, aby bylo možné předat poslední objekt KÚNZ. Je třeba dodat, že rozhodnutí o přípustnosti adaptace stávajících objektů léčebny bylo odborem výstavby ONV v Českém Krumlově vydáno až 27. dubna 1963.

Z konce března 1963 pochází zpráva o činnosti komise MNV pro výstavbu a zvelebení obce, která byla určena pro plenární zasedání MNV. Předseda komise František Košina v ní mimo jiné uvádí, že ***„výstavba doléčovacího ústavu následkem tuhé zimy jeví menší zpoždění. Kompletně byl již dokončen léčebný pavilon, vrátnice a hospodářská budova. Pracuje se na rekonstrukci ubytovacích pavilonů a dokončují se spojovací chodby. Rovněž v závěrečné pracovní fázi je vodoinstalace, kanalizace a parovod. Rozestavěna je úpravna vody. Chybí ještě provedení oplocení, některé záhozy a konečná úprava terénu.“*** Tato zpráva nám ale také dokládá, že plicní léčebna nebyla ve Vyšším Brodě mezi občany příliš vítána. Jednalo se o jev, který zřizování podobných ústavů provázel na řadě jiných míst. Pan Košina tak ve zprávě občany uklidňoval: ***„Setkáváme se často s názory některých občanů, že budou také částečně ohroženi na zdraví. Tyto obavy jsou zcela zbytečné a neopodstatněné, neboť ústav bude pečlivě isolován, takže o šíření nákazy nemůže být vůbec řeči. Všecky odpady a splašky budou ve speciálních chlorovnách desinfikovány.“*** Zároveň se snažil vysvětlit, že sanatorium ***„je opravdu ústavem doléčovacím, tj. rehabilitačním a nikoliv nemocnicí. Nehrozí proto otevřením ústavu do provozu žádné nebezpečí po stránce zdravotní, naopak uvedením ústavu do provozu může naše město jedině získat a hlavně výhodnými klimatickými podmínkami pomoci těm, kteří této pomoci potřebují, aby s navráceným zdravím se mohli vrátiti zase ku své plodné práci.“*** Obavy obyvatelstva se zřízením plicní léčebny ještě po létech dokládalo i samotné vedení ústavu.

O uzavřenost areálu se také mělo postarat jeho celkové oplocení, které nezahrnovalo jen vlastní objekty, ale i část přilehlého lesa, pastvin a pole. Tento zábor měl nakonec plochu bezmála 25 hektarů a přerušil původní cestu do Lachovic. Můžeme ji ještě vidět například na pohlednici nakladatelství Orbis, kterou fotografovala Eva Radnická a poštou prošla v roce 1966 (Obr. 3). Zde vidíme, že cesta do Lachovic vedla od železničního přejezdu u stanice Vyšší Brod – klášter vlevo za nádražím a pak stoupala po stráni až k objektu č. 1 (pozdějšímu pavilonu A). Odtud vedla dále k osadě lesem a její trasa je dodnes v lesním porostu velmi dobře patrná, neboť tudy stále vede pěší stezka. Pro příjezd do Lachovic tak bylo nutné nově využívat okliku kolem Kravího dvora (Hrudkov čp. 13), tak jak ji známe dnes.

Po třech a půl letech výstavby byla proměna bývalého ubytovacího zařízení na sanatorium dokončena a v listopadu 1963 byl areál slavnostně předáván zdravotníkům.

O tom si ale povíme za měsíc v pokračování našeho vyprávění o historii bývalé plicní léčebny na Hrudkově. ■

Jiří Anderle,
vyssibrod-historicky.cz

Ozvěny Dnů evropského dědictví 2023

Když jsem pro zářijové vydání Vyšebrodského zpravodaje připravovala článek o Dnech evropského dědictví 2023 a novém zapojením se cisterciáckých klášterních krajin do této kampaně, netušila jsem, jak rušný měsíc všechny organizátory a také účastníky jednotlivých akcí čeká. „ So spannend!", jak říkají naši kolegové z Rakouska.

Nejen pro všechny Vyšebroďáky byl v areálu cisterciáckého opatství připraven na druhý zářijový víkend **kulturní program a řada kreativních aktivit, přibližujících zábavnou formou historii místního kláštera a také život posledního Rožmberka.** A Petr Vok také programem osobně prováděl!

V pátek 8. 9. 2023 proběhl formou projektového dne návrat do rožmberské minulosti pro žáky základních škol. Této příležitosti využila většina tříd místní ZŠ a myslím, že to byl pro žáky i pedagogy unikátní zážitek. Program byl perfektně připraven – a díky neskrývanému zájmu účastníků proběhl skvěle! A zaujetí všech žáků – i těch „náctiletých" – nejen pro mě osobně jako jednoho z dobrovolníků, kteří vedli jednotlivá stanoviště, je povzbuzením, že takovéto akce mají smysl a své příznivce mají přímo v regionu a nejsou „jen" pro náhodné návštěvníky.

Mnoho dětí se k tvůrčím dílnám vrátilo i v sobotu se svými rodiči nebo prarodiči, aby si vyzkoušeli řezbářské techniky, ozdobili vlastní repliku Závišova kříže a nebo vyrobili další prsten po vzoru archeologického nálezu snubního prstenu pro Kateřinu z Ludanic.

A právě **hledání a odkrývání tajemství tohoto magického prstenu a rožmberské hrobky** bylo hlavním lákadlem přednášek Ing. Jiřího Šindeláře, archeologa a geofyzika, který stojí na výzkumem pohřební komory Rožmberků díky moderním technologiím 21. století. Virtuální návštěva nepřístupného vyšebrodského podzemí měla mimořádnou atmosféru!

Na sobotní program Dnů evropského dědictví a prohlídku vyšebrodského kláštera se také vydal autobusový zájezd z partnerské cisterciácké klášterní krajiny Žďár nad Sázavou, která je také součástí nominace Cisterscapes – mezinárodní sítě cisterciáckých klášterních krajin na **označení European Heritage Label** (EHL).

Místní produkty z vyšebrodského kláštera se naopak představili v sobotu 16. 9. 2023 společně s tradiční produkcí z partnerského **Zwettlu** (Dolní Rakousko), klášterní krajiny Ebrach (Horní Franky/Bavorsko) a z **Velehradu** na food festivalu „ Futrování na Farských" ve **Žďáru nad Sázavou**.

Hlavní hitem se zde však staly **prezentace kulinářských cisterciáckých tradic** přímo na pódiu s šéfkuchařem Honzou Novákem, doprovázané slovem badateli z Paris Lodron Unversität Salzburg, kteří velmi poutavě vyprávěli o svém bádání v archivech, historických záznamech i starých kuchařkách po specialitách typických pro cisterciácké kláštery. Návštěvníci mohli na místě ochutnat, jak mohla vypadat – nejen ve středověku – úprava kuřete ve sladkokyselé kombinaci ovoce, mangold s vaječnou omeletou, žluťoučké houbové ragú nebo pečený kapr s bylinkami... **a věřte, že chutnalo malým i velkým!** Krátká videa z „futrování", jak této oblíbené akci v rámci Slavností jeřabin ve Žďáru tradičně říkají, najdete na našem facebooku @cisterciackekrajiny.

Konec září a začátek října zpestří cisterciácké klášterní krajiny v trojúhelníku Vyšší Brod-Zwettl-Žďár nad Sázavou řadou turistických a cykloturistických akcí, vždyť **konec září je ve znamení Evropského týden sportu** … to je další iniciativa Evropské komise, ke které se CISTERSCAPES v rámci nominace na označení EHL hlásí; smyslem není rozhýbat Evropu nejen po dobu týdne sportu, ale po celý rok. A ideálním prostorem a příležitostí pro volný pohyb jsou také cisterciácké klášterní krajiny. Do těchto typicky přírodních regionů můžete vyrazit kdykoliv, ideálně jako **„pomalý turista"**, využívající místních zdrojů a místní ekonomiky turistického ruchu. Šetrný a udržitelný cestovní ruch pod značkou „Cisterciácké klášterní krajiny" si jako téma ale nechám na příště…

Je vidět, že **evropské kulturní dědictví může mít mnoho podob**. A ve Vyšším Brodě máme tu excelentní příležitost, že jej máme skutečně na dosah.

Na finanční podpoře části uvedených akcí a aktivit se podílel Jihočeský kraj. Projekt „Kulinářské dědictví cisterciáků ve střední Evropě" je spolufinancován Evropskou unií z programu Kreativní Evropa.

Pro Vyšebrodský zpravodaj Ing. Marta Krejčíčková

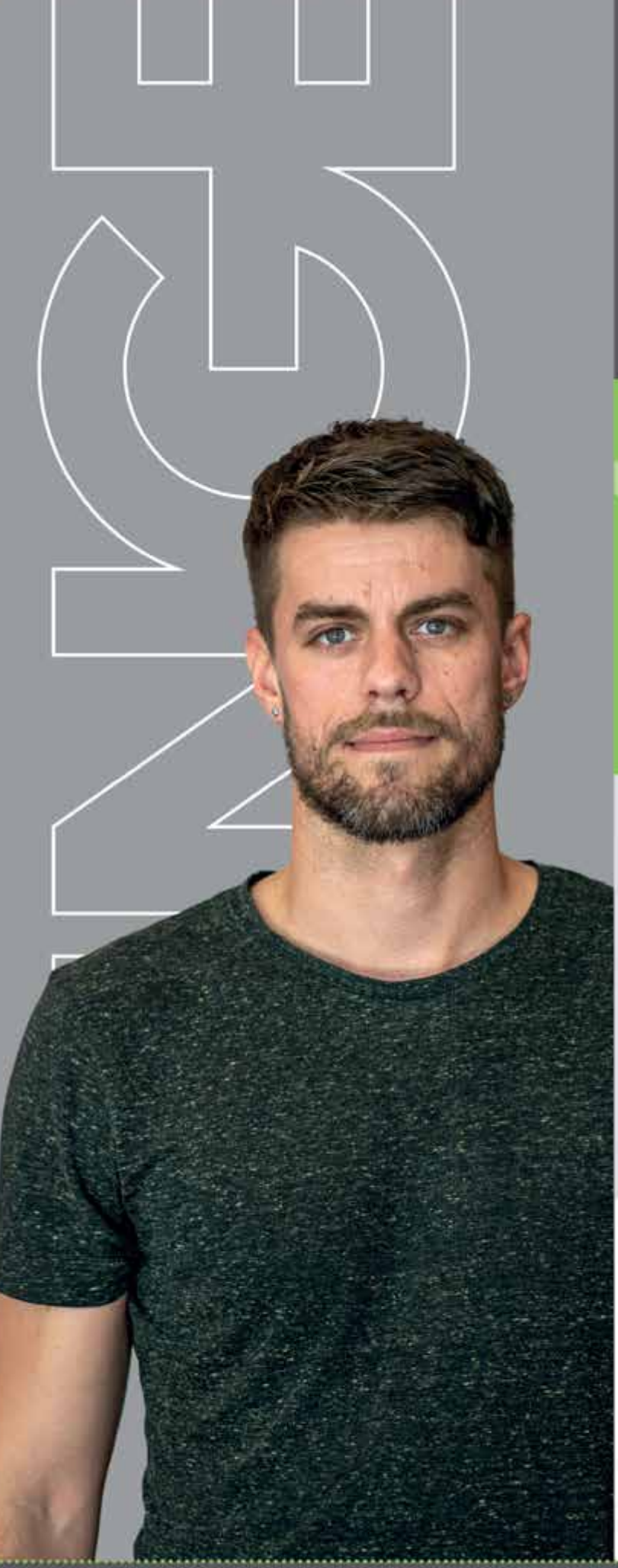

Spolehlivý zaměstnavatel

ENGEL

Karel Vinš
+420 380 386 738
karel.vins@engel.at

www.fb.com/ENGELCZkariera
www.engel.cz
www.pracevengelu.cz

Kulturní program

říjen 2023

sobota **7. 10.** 14:00	**HANA ČIVRNÁ: DO DVACETI TO JEŠTE STIHNU!** Vernisáž výstavy.	GALERIE V HISTORICKÉ RADNICI
sobota **7. 10.** 8:00	**ZÁJEZD DO JINDŘICHOVA HRADCE** Autobusový zájezd do Jindřichova Hradce s průvodcem. Rezervace nutná – Infocentrum Vyšší Brod 724 336 980. Doprava tam i zpět a průvodce jsou zdarma. *Sraz na autobusové zastávce směr Český Krumlov, ulice Míru.*	
pondělí **9. 10.** 18:00	**JIŘINA LÍPOVÁ: PĚŠÍ POUŤ PŘES KARPATSKÝ OBLOUK** Cestovatelská přednáška. *Vstupné 50,- Kč.*	CAFÉ STODOLA
pátek **13. 10.** 18:00	**STEZKA ODVAHY A LAMPIÓNOVÝ PRŮVOD** Tradiční stezka odvahy Opatskou stezkou na louku motokrosu, lampionový průvod od infocentra. *Sraz u infocentra Vyšší Brod na náměstí.*	
sobota **14. 10.** 20:00	**KONCERT MICHAL PROKOP TRIO** Koncert známého hudebníka a moderátora Michala Prokopa. Předprodej vstupenek Infocentrum Vyšší Brod tel: 724 336 980. *Vstupné 350,- Kč.*	KINO
sobota **28. 10.** 12:00	**KOMENTOVANÁ PROCHÁZKA NAUČNOU STEZKOU VYŠŠÍ BROD** Procházka stezkou s odborným komentářem členů Sdružení Paměť z.s. z Radvanova k nejjižnějšímu bodu ČR.	RADVANOV

Výstava

7. 10. až **26. 11.** 8:00–17:00	**HANA ČIVRNÁ: DO DVACETI TO JEŠTE STIHNU!** Výstava otevřena v rámci provozní doby Infocentra Vyšší Brod. *Provozní dobu Infocentra Vyšší Brod naleznete na www.ivyssibrod.cz.*	GALERIE V HISTORICKÉ RADNICI

Připravujeme na listopad

sobota **11. 11.** 17:00	**KRAMPAS LAUF** Třetí ročník průvodu masek Krampus. *Vstupné dospělí 150,- Kč, děti do 120 cm zdarma.*	KEMP POD HRÁZÍ
středa **15. 11.** 19:00	**DIVADELNÍ KOMEDIE KŠANDA** Divadelní komedie komika Jaroslava Sypala se známými herci z pražských divadel.	KINO

23. 10. – 27. 10. 2023

TÝDEN TURISTICKÝCH INFORMAČNÍCH CENTER

V infocentru Vyšší Brod výtvarná dílna pro děti, kvíz

Změna programu vyhrazena

www.ivyssibrod.cz | facebook: vyssibrod

Kulturu ve Vyšším Brodě podporuje
ENGEL | partner Vyšebrodského zpravodaje